MEMORIA DE ACTIVIDADES

2019

Asociación de solidaridad con las personas inmigrantes

Todo este trabajo que os presentamos y del que nos sentimos muy orgullosos, es imposible realizarlo de forma individualizada, por el contrario es un gran trabajo de equipo, de un equipo unido, fuerte y que sabe adaptarse a los cambios que surgen, con un gran recorrido y experiencia que permite dar la calidad al servicio que prestamos. Un equipo formado por voluntarios, trabajadores, socios, y por supuesto, usuarios.

"Yo hago lo que tú no puedes, y tú haces lo que yo no puedo. Juntos podemos hacer grandes cosas".

Madre Teresa de Calcuta.

ÍNDICE

ORGANIGRAMA 5

AMBITO DE ACTUACION 6

AREAS DE TRABAJO 7

01. DESARROLLO DE LA CONVIVENCIA INTERCULTURAL 8

SENSIBILIZACION, DIFUSION Y DENUNCIA 11

FORMACION 20

02. EDUCACION Y CULTURA 21

03. INSERCION SOCIOLABORAL 23

04. INTEGRACION SOCIAL 26

VIVIENDA 27

ACOGIDA 28

SALUD 31

MUJER 32

05. ASESORAMIENTO JURIDICO Y DOCUMENTACION 34

DATOS ESTADISTICOS 35

CONCLUSIONES 39

ORGANIGRAMA

Junta Directiva

PRESIDENTE/A
VICEPRESIDENTE/A
TESORERO/A
SECRETARIO/A

+

COORDINADORES/AS
DE LAS
DELEGACIONES

Áreas de trabajo

- DESARROLLO DE LA CONVIVENCIA INTERCULTURAL
- EDUCACION Y CULTURA
- INSERCION SOCIOLABORAL
- INTEGRACION SOCIAL
- ASESORAMIENTO JURIDICO Y DOCUMENTACION

CARTAGENA
LA UNION
LORCA
MURCIA
TORRE PACHECO
TOTANA

Delegaciones locales

COORDINADORES/AS
VUNTARIOS/AS
TRABAJADORES/AS

ÁMBITO DE ACTUACIÓN

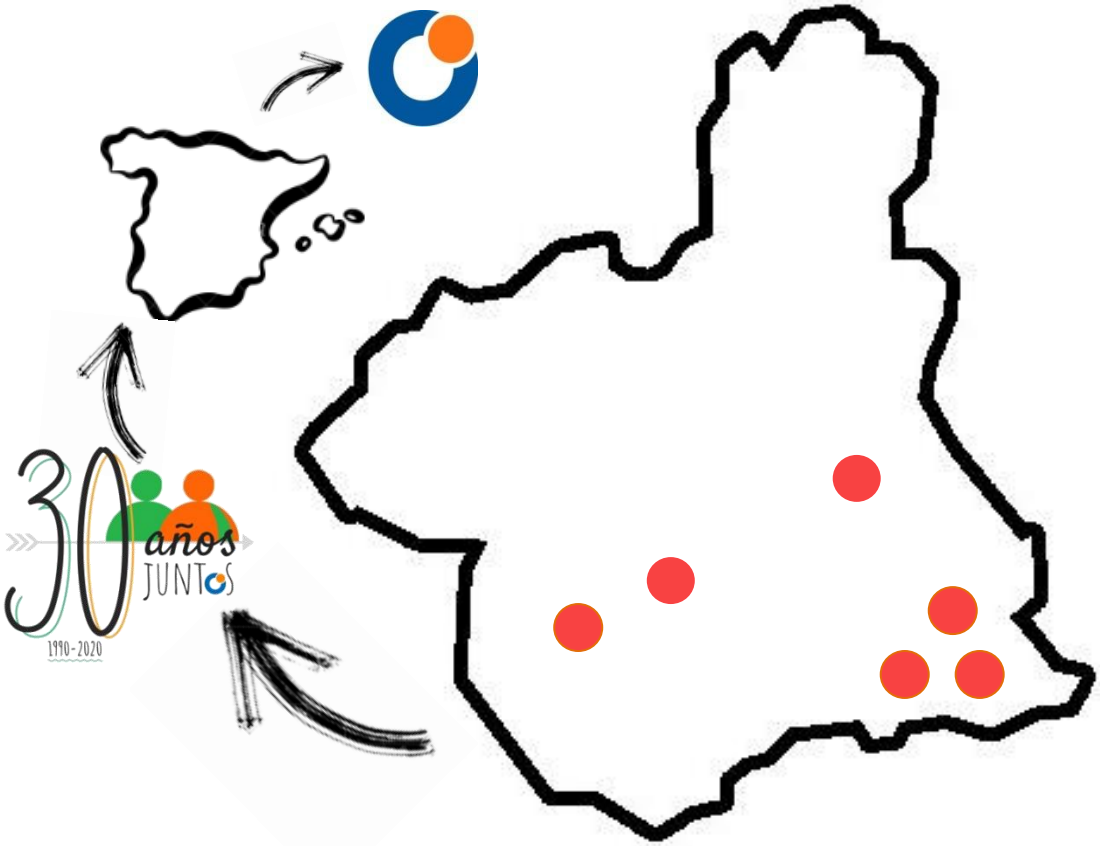

Lorca

Casa de las ONG. C/Francisco Escobar Barberán, s/n, despacho 14. 30800. Lorca.

murcia.acoge.lorca@redacoge.org
658 910 765

La Unión

Calle Real, Centro Cultural Asensio Sáez, aula nº 5 (Acceso C/Mar Menor). 30360. La Unión.

murcia.acoge.launion@redacoge.org
968 540 366

Totana

Calle Sor Josefa Pérez Hija de la Caridad, nº 2, bajo. 30850. Totana.

murcia.acoge.totana@redacoge.org
658 910 765

Murcia

Calle Alberto Sevilla nº1, bloque 1, escalera 5. 30011. Murcia.

murcia.acoge.murcia@redacoge.org
968 271 652

Cartagena

Avenida Nueva Cartagena, nº 68, bajo 7. 30310. Cartagena.

murcia.acoge.cartagena@redacoge.org
968 505 301

Torre Pacheco

Calle Río Turia, nº 7, Barriada de San Antonio. 30700. Torre Pacheco.

murcia.acoge.torrepacheco@redacoge.org
968 585 352

ÁREAS DE TRABAJO

DESARROLLO DE LA CONVIVENCIA INTERCULTURAL

01

SENSIBILIZACION
DIFUSION Y DENUNCIA
FORMACION
COORDINACION

EDUCACIÓN Y CULTURA

02

EDUCACION
OCIO Y CULTURA

INSERCIÓN SOCIOLABORAL

03

INSERCION SOCIOLABORAL

INTEGRACIÓN SOCIAL

04

VIVIENDA
ACOGIDA
SALUD
MUJER

ASESORAMIENTO JURÍDICO Y DOCUMENTACIÓN

05

ATENCION JURIDICA

01 DESARROLLO DE LA CONVIVENCIA INTERCULTURAL

Desde el área del Desarrollo de la Convivencia Intercultural, Murcia Acoge pretende hacer posible el acercamiento entre la población inmigrante y la autóctona, dar a conocer a la sociedad de acogida la realidad de los fenómenos migratorios, además de denunciar situaciones de abuso y de discriminación y, por supuesto, resaltar las buenas prácticas que en materia de integración y respeto a la diversidad se vayan sucediendo.

OBJETIVOS

- Fomentar la formación de trabajadores/as y voluntarios/as de la asociación.
- Difundir los proyectos y actuaciones desarrollados desde la asociación.
- Promocionar la imagen de Murcia Acoge.
- Desarrollar actuaciones de sensibilización y fomento de la convivencia intercultural.
- Informar de las diferentes asociaciones existentes a los usuarios/as de las distintas delegaciones.
- Fomentar el asociacionismo de los inmigrantes y la participación de éstos en Murcia Acoge y en las asociaciones ya existentes.
- Participar en debates, Foro para la Integración Social de los Inmigrantes, plataformas, de lucha contra la explotación y la discriminación del colectivo inmigrante.
- Denunciar, dentro de nuestras posibilidades, las situaciones y actos discriminatorios detectados, así como fomentar y difundir las buenas prácticas.

Promoción de igualdad de trato y no discriminación.

Se ofrece asesoramiento a víctimas de discriminación sin necesidad de acudir a los tribunales de justicia. Se fomenta la sensibilización a la sociedad en general y a las personas de origen inmigrante con la discriminación por perfil racial y formar a colectivos claves que por su trabajo estén en contacto con potenciales víctimas de discriminación. Tratando de prevenir la proliferación de incidentes discriminatorios y delitos de odio a través de medios tecnológicos, haciendo real la defensa del principio de no discriminación en aquellos foros y plataformas así como en entidades públicas.

Objetivo

Promover la igualdad de trato de personas con un perfil racial distinto al mayoritario y remover los obstáculos para la plena inclusión de los/las inmigrantes.

INMIGR★CIONALISMO

Medios de comunicación, agentes de integración y cohesión social.

Proyecto de sensibilización propio de Red Acoge, que fortalece a todas las entidades que componen la federación. Inmigracionalismo, denuncia errores en las noticias referidas a la población inmigrante y refugiada, y propone que la ciudadanía tenga un perspectiva más crítica al respecto. El análisis de noticias tiene como criterios de valoración los siguientes aspectos:

- Alarmismo
- Altavoz del discurso del odio.
- Atención injustificada a la nacionalidad
- Criminalización
- Deshumanización y falta de contexto
- Falta de contraste de fuentes
- Fomento de Estereotipos
- Lenguaje incorrecto
- Sensacionalismo

Objetivo:

1 Archivo digital de las noticias mejorables catalogadas según los errores más comunes y también de las correctas, web (www.inmigracionalismo.org).

2 Movilización en redes interpelando a los medios a rectificar su contenido, lenguaje, imagen.

3 Talleres de sensibilización.

4. Campaña de presentación con el objetivo de difundir el Manual de Buenas prácticas periodísticas.

Retorno voluntario.

Desde Murcia Acoge acompañamos y apoyamos psicosocialmente a lo largo de todo el proceso de retorno voluntario a aquellas personas extranjeras que voluntariamente acceden a regresar a su país de origen. Le facilitamos la gestión a través de la tramitación de su documentación, adquisición del billete de retorno, contactando con otras ONG's en sus países de origen que le permitan integrarse con más facilidad a su regreso, entre otras cosas. Las personas beneficiarias a las que va dirigido el proyecto son personas migrantes extracomunitarios, en situación administrativa regular o irregular, que se encuentren en cualquiera de las siguientes situaciones:

-Encontrarse en situación de carencia y vulnerabilidad social
-No tener recursos económicos propios para regresar a su país de origen
-No estar incursa en ninguno de los supuestos de prohibición de salida de España previstos en la legislación de extranjería

Este proyecto proporciona a las personas inmigrantes que se encuentran en situación de vulnerabilidad extrema en España la posibilidad de volver a su país de origen, durante el periodo de ejecución se han retornado 27 personas cuyos países de origen son: Paraguay, Ghana, Guatemala, Perú, Jamaica, Honduras, Colombia, Nicaragua, Brasil y Ucrania. El proyecto comienza con la solicitud de información del usuario del programa y finaliza con el seguimiento y la reintegración en el país de origen.

Objetivo:

El objetivo general de este programa es facilitar el regreso voluntario a los países de origen a las personas migrantes que se encuentran en situación de vulnerabilidad social.

Servicio de asistencia y orientación a víctimas de discriminación racial o étnica.

Prestar la asistencia técnica necesaria para la ejecución de un Servicio de asistencia a víctimas de discriminación racial o étnica con el fin de promover la igualdad de trato y la no discriminación racial o étnica, incluyendo la asistencia directa a personas que sufran, hayan sufrido o conozcan situaciones de discriminación basadas en el origen racial o étnico, y la atención telemática vía buzón web o a través del teléfono de asistencia a víctimas de discriminación y realizar acciones de información, sensibilización e impacto de este Servicio, a través de la colaboración con agentes públicos y privados en la región de Murcia.

Objetivo:

Promocionar el principio de igualdad de trato y no discriminación de las personas por su origen racial o étnico, en la educación, la sanidad, las prestaciones y los servicios sociales, la vivienda etc.

Mediación intercultural en el ámbito educativo, sanitario y comunitario.

El proyecto pretende el diseño de estrategias que sirvan para promover la convivencia mediante la intervención en situaciones sociales de multiculturalidad significativa. Facilitar la comunicación y dar apoyo a profesionales que trabajan con personas migradas. Así mismo contribuir a una conciencia intercultural en la comunidad educativa, favoreciendo el establecimiento de un clima intercultural en los centros escolares, que conduzcan a la mejor comprensión de las costumbres, la cultura, la lengua, el pensamiento y los valores de la diversidad del alumnado. Se pretende que la mediación sirva como herramienta para la comunicación, que sea un elemento para tender puentes para la convivencia intercultural, para el desarrollo de ciudadanos y ciudadanas comprometidos con la sociedad en donde residen independientemente de su origen o nacionalidad.

Mediante las acciones del proyecto se pretende crear espacios de encuentro interculturales favoreciendo el desarrollo de la ciudadanía, prevenir los conflictos propios del choque cultural y resolver aquellos que se puedan producir entre ciudadanos autóctonos e inmigrantes en los distintos ámbitos de actuación. El proyecto se realiza en los ámbitos educativo, comunitario y sanitario, con una incidencia especial en los centros educativos y en los hospitales de referencia y centros de salud de La Región de Murcia.

Objetivo:

Generar e impulsar un trabajo desde la Mediación Social intercultural con el fin de promover una adaptación mutua entre los nuevos vecinos/as y la sociedad de acogida, así como producir los cambios necesarios para una readaptación del sistema institucional.

SENSIBILIZACION, DIFUSION Y DENUNCIA

ACTIVIDADES

17 ODSesiones
Objetivos de Desarrollo Sostenible

UNIVERSIDAD DE MURCIA

17 ODSESIONES
UNIVERSIDAD DE MURCIA

Los ODS (Objetivos de Desarrollo Sostenible) son los 17 retos que la ONU marcó para lograr un mundo mejor. A través de este proyecto la Universidad de Murcia quiere colaborar en esta labor, concienciando sobre ellos a toda la comunidad universitaria así como a la sociedad murciana en general, y logrando un impacto real. Así, cada mes se dedicará a un ODS y se centrará en las Facultades más relacionadas con la temática de este, llevándose a cabo multitud de actividades en las que también participarán ONGs, empresas, investigadores, etcétera.

ENCUENTRO: LA MUJER COMO AGENTE DE CAMBIO EN LOS PROYECTOS DE COOPERACION INTERNACIONAL AL DESARROLLO

Actividad en enmarcada en la conmemoración del 8 de marzo Día Internacional de la Mujer. Presentación de proyectos de cooperación al desarrollo de diversas entidades sociales como Cepaim, Cruz Roja, Fade, Unicef, Fundación Vicente Ferrer, Manos Unidas y Respuestas Solidarias.

RECOGIDA DE ALIMENTOS. OPERACION KILO.

Voluntariado para la ayuda de recogida de alimentos, dentro de la operación kilo, dónde por cada kilo que se recauda Carrefour dona otro.

DIA DE LOS VECINOS DE MURCIA
HOMENAJE A LA MUJER MIGRANTE
JOVENES POR LA CONVIVENCIA INTERCULTURAL

FESTIVAL ANIMAL SOUND

Stand de Murcia Acoge para la venta de artículos de Ayne Perú.

XV FIESTA DE LA CALLE

La Fiesta de Calle sigue siendo un proyecto que preparamos entre todos (personas sin hogar, entidades y personas voluntarias). Un tiempo de encuentro donde todos nos acercamos un poco más a esa sociedad ideal, inclusiva, capaz de mirar más allá de los estigmas sociales asociados a vivir en la calle, que supera los estereotipos para llegar, simplemente, a las personas que hay detrás de ellos. Un espacio público, común, dónde vecinos, personas con o sin hogar, comparten una tarde de actuaciones musicales y artísticas, talleres, juegos y dinámicas, merienda, concursos compartidos, risas...

JORNADAS CORRESPONSABLES

UNIVERSIDAD DE MURCIA

Corresponsables hace balance en la UMU de los objetivos de desarrollo sostenible con la presentación del anuario 2019. En el evento se reúnen personalidades del mundo de la Responsabilidad Social y la sostenibilidad contando con la colaboración de Aguas de Murcia, la Cátedra de RSC y la Universidad de Murcia.

II DIA SOLIDARIO

Evento en el que diversas asociaciones y organizaciones participan con distintos puestos de venta para recaudar fondos para causas sociales.

PARTICIPACION EN LA COORDINADORA DE ONGS PARA EL DESARROLLO

La misión de la Coordinadora de ONGD es la coordinación e impulso del trabajo conjunto de las organizaciones y entidades miembro que comparten un código de conducta común, así como la prestación de asistencia y apoyo a sus organizaciones y la representación de sus intereses y valores compartidos ante la sociedad, las Administraciones públicas y otras instituciones y entidades externas a la Coordinadora.

PARTICIPACION EN EL GRUPO DE EMPLEO DE LA EAPN-RM

El grupo de empleo de la EAPN RM compuesto por diversas entidades de la región pretende incidir en políticas de inserción socio-laboral que mejoren la inclusión de las personas en situación de mayor vulnerabilidad y generen cambios desde la cohesión social.

PARTICIPACION EN LA PLATAFORMA DE ENTIDADES POR EL SERVICIO DOMESTICO

Trabajo en red con entidades que trabajan con el sector del servicio doméstico, la finalidad de este espacio es la unificación de criterios y la reivindicación por la dignificación de éste sector.

JORNADAS VECINALES BRU-TOPIA
CEPAIM

Programa ejecutado por Fundación Cepaim en el Barrio del Infante en el que Murcia Acoge participa como agente activo en el barrio. Realización de reuniones periódicas para análisis del barrio y organización de actividades conjuntas para los vecinos como instrumento de mejora de la convivencia

PACTO CONTRA LA POBREZA Y LA EXCLUSION

Adhesión al manifiesto por un pacto político contra la pobreza y la exclusión social preparado por EAPN para enviar a los partidos políticos, consiguiendo más de 40 firmas de agentes sociales, colegios profesionales, organizaciones de la sociedad civil y personas relevantes. El acto público se celebró el martes 26 de febrero en la sala de conferencias del Aula de Cultura de la Fundación Caja Mediterráneo.

CONCURSO DE TARTAS
ESPACIO DE ENCUENTRO Y CONVIVENCIA LABORAL

DEBATE ELECTORAL COOPERACION AL DESARROLLO EN LA REGION DE MURCIA

Debate Electoral sobre Cooperación Internacional para el Desarrollo que se celebra el martes 7 de mayo en el Salón de Actos del Edificio Moneo de Murcia (Plaza Belluga). Al finalizar el debate se llevará a cabo la firma del Pacto Autonómico por la Solidaridad y la Cooperación Internacional para el Desarrollo de la Región de Murcia Legislatura 2019/2023

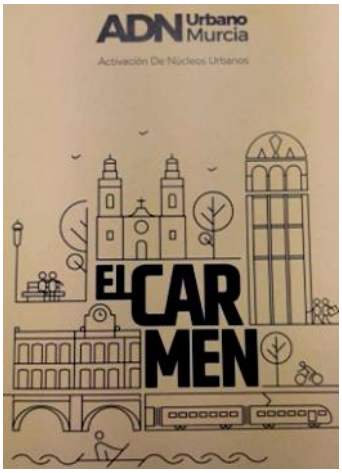

ACTIVACION DE NUCLEOS URBANOS
ADN URBANO

En ADN Urbano hemos trabajado con los vecinos del Carmen, aportando el valor multicultural que posee, para reactivar edificios y zonas emblemáticas, modernizando de nuevo al barrio y recuperando su histórico peso en la ciudad de Murcia. Nuestra entidad lo hace dentro de la mesa de servicios sociales.

MARCHA ORGULLO SOCIAL

Un año más, salimos a la calle para reivindicar los derechos de las personas LGTBI que siguen sin hacerse efectivos. Como en años anteriores, el colectivo No Te Prives sacó a la calle una gran manifestación para continuar reivindicando por los derechos de todas las personas. Esta manifestación creó una MAREA que no solo abarcó la diversidad sexual sino que también englobe la "diversidad social."

DIA INTERNACIONAL DEL REFUGIADO

Con motivo del Día Internacional del Refugiado, la Coordinadora junto con ACCEM, Murcia Acoge, Cruz Roja y Cepaim, vamos a llevar a cabo diferentes actividades durante la semana que viene con el objetivo de sensibilizar y mostrar a la sociedad murciana las realidades de las personas refugiadas. Proyección del Documental "TIGERNUT (La patria de las mujeres íntegras)". Un documental que investiga una supuesta trama internacional de corrupción y abusos de compañías europeas que expolian recursos en África sobre los "tigernuts" (chufas). Contando con Marcia Ortega de Murcia Acoge para una posterior reflexión sobre el documental.

DIA INTERNACIONAL DEL MIGRANTE

El Ayuntamiento de Murcia invitó a Murcia Acoge al acto conmemoral del Día del Migrante con un alegato colectivo a la riqueza cultural, el espíritu de superación y los derechos humanos, un acto institucional que tuvo lugar en el Salón de Plenos del Ayuntamiento.

III ENCUENTRO DEL VOLUNTARIADO

El día 5 de diciembre es el día Internacional de los Voluntari@s y Murcia Acoge para celebrarlo organizó el III Encuentro de Voluntario para agradecer el tiempo y la ilusión que dedican cada día nuestros voluntarios, ya que sin ellos no podríamos llegar hasta donde lo hacemos.

GRAN RECOGIDA NACIONALDE ALIMENTOS

Desde Murcia Acoge hemos vuelto a colaborar junto con el banco de alimentos en la Gran Recogida Nacional de Alimentos, este año estuvimos en el supermercado Carrefour animando a los clientes a colaborar con esta iniciativa.

GRUPO DE TRABAJO.
VIOLENCIA DE GENERO, AGRESIONES Y ABUSOS SEXUALES

Reuniones trimestrales con el Grupo de trabajo de VG, Agresiones y Abusos Sexuales para mejorar la Coordinación Sociosanitaria en la atención a mujeres y menores víctimas de distintas formas de violencia impulsadas por la Dirección General de Planificación, Investigación, Farmacia y Atención al Ciudadano de la Consejería de salud y la Dirección General de Mujer e Igualdad de Oportunidades de la Consejería de Familia e Igualdad de Oportunidades.

PARTICIPACION EN LA COMISION JURIDICA DE LA EAPN-RM

Reuniones mensuales con abogados de las entidades que forman la EAPN y el coordinador de la comisión, con el fin de establecer colaboraciones con la administración, Juzgados y Colegio de abogados para facilitar el acceso a la justicia de los usuarios de las distintas entidades.

FERIA SOLIDARIA-CONSTRUIMOS BARRIO

Asistimos a la feria que se hizo en Santiago el mayor en colaboración con los centros educativos. Se realizó la venta de artesanía, se realizaron actividades, una rifa solidaria, etc.

DESAYUNO INFORMATIVO:
PERIODISMO, MIGRACION E INMIGRACIONALISMO

Asistimos al desayuno informativo, con asistencia de técnicos y usuarios de programas de P.I. Se compartieron noticias que son falsas, y como podemos ayudar a que esto se elimine. Además se compartieron experiencias personales sobre el proceso de la llegada a España de varias personas inmigrantes

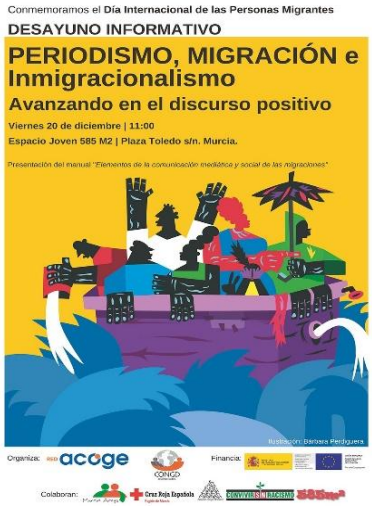

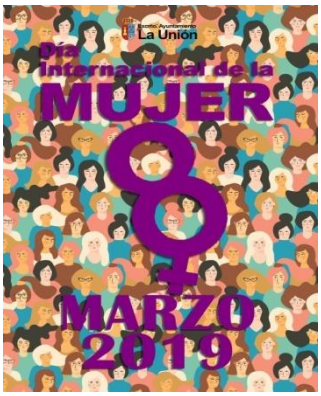

DIA INTERNACIONAL DE LA MUJER
EN LA UNION

El día 8 de marzo tuvo lugar una actividad con motivo del día internacional de la mujer. Un año más se ha realizado la marcha por la igualdad en la que hemos participado activamente, encabezado por una batucada. Al finalizar el recorrido, contribuimos a la causa con la lectura de un manifiesto.

DIA INTERNACIONAL CONTRA LA VIOLENCIA DE GENERO EN LA UNION

El día 25 de noviembre conmemoramos el día contra la violencia de género. Nos concentramos junto con otras entidades de la localidad y el ayuntamiento de la unión, para manifestarnos y dar voz a esas mujeres que desgraciadamente ya no pueden hacerlo.

CONVIVENCIA EN HUERTO PIO

En junio se celebró una convivencia en Huerto Pío para poner el broche final a las actividades de participación y fomento de la convivencia que hemos estado desarrollando durante todo el curso conjuntamente con Educación de adultos y la Fundación Sierra Minera.

LA MAR DE BARRIOS

Murcia Acoge delegación Cartagena cuenta con una buena coordinación que se refleja en el trabajo en red con otras organizaciones e instituciones locales como La Red de Lucha contra la Pobreza y la Exclusión Social (EAPN) de Cartagena, Servicios Sociales (Inmigración), Centros de salud, Centros Educativos, organizaciones como Cruz Roja, Cáritas, Rascasa, Cepain, Accem, Alraso, Huertecica, Asociaciones de vecinos, la Coordinadora de San Antón y Mediterraneo, etc.

DESAYUNOS SOLIDARIOS

Se llevaron a cabo diferentes desayunos solidarios para acercar y visibilizar una sociedad intercultural, se desarrollan en Murcia, Cartagena y en IES Gerardo Molina.

II FERIA DEL VOLUNTARIADO UCAM

FERIA DE LA CIUDADANIA
CARTAGENA

COLABORACION CEFIS
ACOGIDA DE MENORES PARA LA REALIZACION DE HORAS DE SERVICIOS PRESTADOS A LA COMUNIDAD EN LORCA

DIA INTERNACIONAL DE LA MUJER
EN LORCA

Participación de forma activa en los actos organizados por la Concejalía de la Mujer Ayuntamiento de Lorca con motivo de la celebración del "Día Internacional de los Derechos de la Mujer. Este año con el lema" BORDEMOS LA IGUALDAD "lectura del manifiesto por la igualdad, asistencia a la entrega del VIII Premio 'Hombre Igualitario y a la VI edición del premio "Lorca por la igualdad 2019'

CONFERENCIA LORCA Y LAS MIGRACIONES CONTEMPORANEAS. RETOS Y OPORTUNIDADES

Organizada por Educación de Adultos, Fundación Sierra Minera y Murcia Acoge delegación de La Unión, donde las mujeres inmigrantes del municipio comparten espacio, debaten temas, toman decisiones y planean actividades junto a los entidades sociales del municipio de La Unión.

II TORNEO INTERCULTURAL FUTBOL 7

Organización y asistencia al" II torneo de futbol siete intercultural "actividad multicultural donde a través del futbol se encuentran y participan personas varias nacionalidades.

DIA INTERNACIONAL CONTRA LA VIOLENCIA DE GENERO EN LORCA

Participación de forma activa en los diferentes actos organizados por la Concejalía de la Mujer Excmo. Ayuntamiento de Lorca con motivo de la celebración del Día Internacional contra la Violencia hacia la Mujer. Concentración en homenaje a todas las víctimas de la violencia de género, en el monolito que las recuerda. En este acto se guardó un minuto de silencio, y se depositó una ofrenda floral a los pies del monolito, asistencia a la proyección del cortometraje 'Tú verás' realizado en los talleres de cine de los cursos impartidos por la Universidad Popular, lectura del manifiesto en repulsa a estas acciones violentas y entregas de premios de los concursos de fotografía #Lorcaporlosbuenostratos #miretoymecomprometo.

LORCA SALUDABLE

Asistencia y colaboración en la difusión de la XII feria Lorca saludable esta feria tiene como objetivo principal promover la salud y los hábitos de vida saludables divulgando los factores tanto positivos como negativos que inciden en la vida cotidiana organiza la concejalía de sanidad y consumo del Excmo. Ayuntamiento de Lorca.

EL CAMINO PLATEADO DE LA LUNA

Asistencia obra de teatro organizada por la federación de mujeres de Lorca con el objeto de conmemorar el día de la mujer.

DIA INTERNACIONAL DE LA MUJER EN TOTANA

Asistencia y participación en las diferentes actividades que se organizan desde la Concejalía de Igualdad del Ayuntamiento de Totana con el objeto de reivindicar una sociedad más igualitaria.

MARZEA 2019. PLAZA SOLIDARIA

Participación en Plaza Solidaria a través del montaje de un stand informativo y de venta solidaria con el fin de recuadar fondos para las distintas ONGs que participan en la actividad. Se añaden también a la iniciativa talleres, conciertos, etc. Se trata de una iniciativa de la Concejalía de Juventud del Ayuntamiento de Totana.

CONSEJO MUNICIPAL PARA LA INCLUSION SOCIAL EN TOTANA

Desde Murcia Acoge participamos activamente en la conformación de este Consejo municipal para la inclusión social compuesto por técnicos del Ayuntamiento de Totana (CAVI, Área de Mayores y Centro de Servicios Sociales de Atención Primaria), Centros de Salud, Colectivo para la Promoción Social "El Candil", Servicio de Empleo y Formación (SEF), Cáritas Tres Avemarías y Santiago y Cruz Roja. Se trata de llevar a cabo análisis de la sociedad de Totana y sus colectivos, necesidades y vulnerabilidad de éstos.

CONVENIO DE COLABORACION

redes
RESPUESTA A LOS DERECHOS SOCIALES

Se lleva a cabo la firma del convenio del colaboración con sindicato REDES en la delegación de Lorca y Totana para el inicio de un servicio de información y asesoramiento en materia de extranjería conjunto.

DIA INTERNACIONAL CONTRA LA VIOLENCIA DE GENERO EN TOTANA

Asistencia y participación en las diferentes actividades que se organizan desde la Concejalía de Igualdad del Ayuntamiento de Totana con el objeto de reivindicar y erradicar la violencia de género en nuestras sociedades.

FORMACION
ACTIVIDADES

FORMACION PARA TRABAJADORXS

Se lleva a cabo una exposición de la propia organización desde una perspectiva global, ampliando el conocimiento en las áreas de funcionamiento y los proyectos que se ejecutan en las mismas. Además, se incluye la presentación del sistema de calidad implantado conforme a la norma ISO 9001:2015, incidiendo en su gestión y en el funcionamiento de base de datos y documentación correspondiente.

JORNADA FORMACION PARA TRABAJADORXS

Se ofrece al conjunto de trabajadoras y trabajadores de la propia organización con el objetivo de ampliar conceptos en materia de extranjería, en lo referente a la Ley 4/2000 y otras. Se exponen cuestiones y se fomenta el debate en este aspecto.

III ENCUENTRO DEL VOLUNTARIADO

Se ofrece al conjunto de trabajadoras y trabajadores de la propia organización con el objetivo de ampliar conceptos en materia de extranjería, en lo referente a la Ley 4/2000 y otras. Se exponen cuestiones y se fomenta el debate en este aspecto.

02 EDUCACIÓN Y CULTURA

La Asociación Murcia Acoge, en respuesta a las nuevas necesidades de la sociedad, pretende a través del área de educación y cultura crear un espacio abierto que proporcione una atención garantizada a la población inmigrante y contribuya a la compensación de desigualdades. Cada año se plantean una serie de objetivos orientados a favorecer la integración social de los inmigrantes en el país de acogida y su promoción social.

OBJETIVOS

- Facilitar la escolarización de todas las niñas y niños pertenecientes a familias inmigrantes en los mismos términos que el alumnado autóctono.
- Ofrecer a niños/as y jóvenes inmigrantes apoyo y refuerzo educativo favoreciendo la integración de éstos en el sistema educativo español.
- Colaborar con los centros escolares para fomentar proyectos interculturales que faciliten y promuevan procesos de intercambio y enriquecimiento cultural.
- Potenciar programas de apoyo para el aprendizaje de la lengua española.
- Prevenir y reducir problemas de absentismo y/o abandono escolar.
- Favorecer un clima social de convivencia, respeto y tolerancia.
- Potenciar el desarrollo de acciones de formación integral de los alumnos y alumnas inmigrantes y también de los adultos.
- Fomentar actividades de Ocio y Tiempo Libre. Desarrollar actividades lúdicas y de ocio entre la población juvenil inmigrante y autóctona, con el fin de desarrollar espacios de encuentro y reflexión sobre la importancia de cultivar relaciones positivas entre personas de distinta procedencia física y cultural.

Clases de castellano
- Murcia Colegio Maristas, Llano de Brujas, Martínez del Puerto, Corvera, Santomera. — **280** alumnos
- La Unión. — **154** alumnos
- Cartagena. — **83** alumnos
- Torre Pacheco. — **135** alumnos
- Totana. — **67** alumnos

Clases de cultura general

Clases de árabe

Refuerzo educativo
- Murcia.
- Cartagena.
- Torre Pacheco.

PROGRAMAS

Una escuela abierta a otras culturas.

Se trata de un programa de Educación Intercultural coordinado por el Ayuntamiento de Cartagena cuya iniciativa va dirigida a los centros educativos de Educación Primaria y Secundaria del municipio de Cartagena y en los que se propone la realización de diversas Unidades Didácticas por parte de las diferentes Organización Sociales que participan en el proyecto. El Programa "Una Escuela Abierta a Otras Culturas", fue pionero en esta materia, ya que nació en el año 1.992, a través de un Convenio de colaboración entre Murcia Acoge y el Ayuntamiento de Cartagena. Sus inicios, por tanto, coincidieron con la llegada de los primeros inmigrantes a la ciudad de Cartagena, y con la presencia de estos por primera vez en los centros educativos del municipio. Surgió como una herramienta puesta a disposición de la comunidad educativa para trabajar la diversidad cultural en las aulas. En el programa han participan trece centros educativos de todo el municipio de Cartagena, realizándose más de 100 actividades por parte de las entidades sociales colaboradoras y llegando a más de 3.000 alumnos/as.

Objetivo:

Desarrollar una conciencia intercultural en los centros educativos a través del conocimiento mutuo y del respeto a la diversidad.

Integración educativa y social para el alumnado inmigrante.

Proyecto educativo de carácter intercultural consistente en acciones educativas en favor del colectivo de menores inmigrantes y de sus familias en situación de vulnerabilidad, con la intención de que estas acciones favorezcan el máximo desarrollo de todo el alumnado y la cohesión de todos los miembros de la comunidad educativa. El proyecto pretende dotar al alumnado inmigrante de estrategias de aprendizaje, habilidades sociales, hábitos de organización y constancia en el trabajo, la mejora en actitudes y habilidades asociadas a la lectura y escritura. Todo ello con la intención de que adquieran los conocimientos imprescindibles para el adecuado desarrollo de las competencias básicas y logren así una total inserción educativa y social.

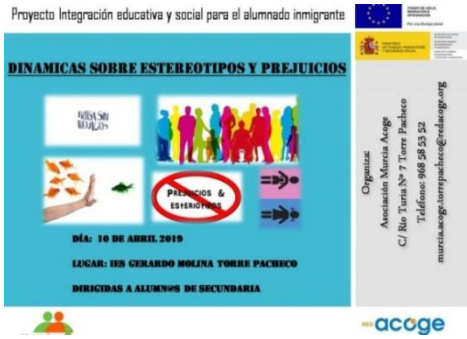

Objetivo:

Desarrollar una conciencia intercultural en los centros educativos a través del conocimiento mutuo y del respeto a la diversidad.

03 INSERCIÓN SOCIOLABORAL

Procurar la inserción socio-laboral de las personas inmigrantes, evitando situaciones de explotación y facilitando asesoramiento e información tanto a inmigrantes como a empresas para conseguir mejorar la situación laboral de los inmigrantes y una mayor profesionalización.

OBJETIVOS

- Conseguir la inserción socio-laboral, a través de la promoción y estabilidad laboral del colectivo inmigrante.
- Establecer un itinerario individualizado y estructurado en distintas fases que planteen un recorrido lógico y progresivo, desde la acogida a la inserción laboral, pasando por diferentes etapas de orientación, formación, acompañamiento y seguimiento.
- Facilitar y promover el acceso y/o mejora o promoción en el empleo de la población participante en los itinerarios de inserción sociolaboral.
- Combinar el acceso a la oferta de formación normalizada, es decir, no específica para inmigrantes, por medio del acompañamiento y mediación, junto con la oferta de formación específica o -a la carta-.
- Generar sinergias con el conjunto de recursos formativos y de otra índole existente a nivel comunitario.

Itinerarios de inserción laboral para solicitantes de protección internacional.

La articulación prioritaria del programa de itinerarios integrales de inserción laboral, se basa en el conjunto de dispositivos, servicios y actuaciones que se programan de forma personalizada y pactada con los/as usuarios/as para lograr el acceso y mantenimiento en el empleo. Se configuran como un proceso integral cuyo fin último es la consecución de la plena autonomía personal. Se trata, por tanto de un acompañamiento y proceso individualizado donde se analizan y abordan las cualidades y capacidades personales y profesionales de los/as usuarios/as. Este proceso se planifica y evalúa de forma conjunta entre los profesionales de referencia y el propio usuario, por ello, no puede establecerse, a priori, una temporalidad puesto que los objetivos marcados y los servicios o actividades programadas deberán ir adaptándose a la evolución de cada caso, así como al Proyecto Personal de Inmigración.

Objetivo:

Conseguir la inserción social y laboral de las personas solicitantes y beneficiarias de protección internacional, en situación de vulnerabilidad social, mediante la mejora de su empleabilidad y capacitación laboral, a través de un itinerario integrado de acciones para el empleo.

Itinerarios individuales de inserción sociolaboral.

El proyecto dirige su intervención a la mejora de la capacidad de inserción laboral de las personas inmigrantes desarrollando un itinerario individualizado en diversas fases:

1ª Fase.- Primera Acogida, atención e intervención social. Captación de usuarios/as.
2ª Fase.- Entrada en el programa de Empleo. Análisis y diagnóstico de empleabilidad. Orientación e información y formalización del itinerario.
3ª Fase.- Formación prelaboral y formación profesional. Acompañamiento y seguimiento. Refuerzo motivacional.
4ª Fase.- Inserción laboral, acompañamiento y seguimiento en el empleo.
Además de tener en cuenta la coordinación a nivel interno con el resto de programas de la entidad, y a nivel externo con el resto de recursos comunitarios que nos permita realizar un trabajo mucho más completo e integral con cada uno de nuestros usuarios.

Objetivo:

Conseguir la inserción social y laboral de las personas inmigrantes en situación de vulnerabilidad social, mediante la mejora de suempleabilidad y el logro de suautonomíaeconómica a través del empleo.

Itinerarios activos de inserción laboral.

ACTIVIDADES

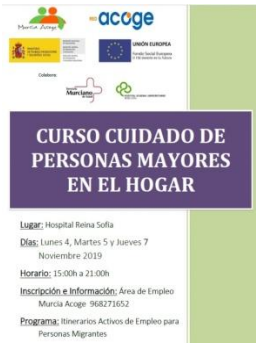

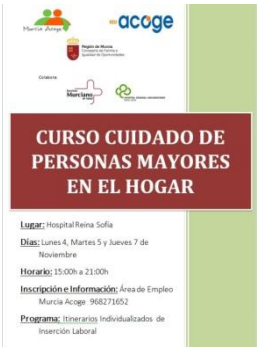

04 INTEGRACIÓN SOCIAL

Este área comprende todo lo relacionado con acogida, vivienda, salud y las tuaciones y proyectos que se realizan dentro del grupo mujer, tanto lo alizado desde las delegaciones como desde la área social.

OBJETIVOS

- Favorecer la integración social de las personas inmigrantes en la Región de Murcia, creando un clima favorable a la expresión de la diversidad cultural y contribuyendo al establecimiento de relaciones de convivencia intercultural.
- Promover acciones de integración social en las áreas de educación, trabajo, jurídica, sanitaria, social, formativa y de vivienda.

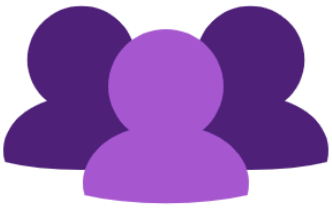

- Lograr un mayor acercamiento entre las instituciones públicas y privadas y la población inmigrante, detectar sus necesidades y proporcionarles información sobre los diferentes recursos, estableciendo canales de comunicación e información adaptados a las características propias de personas y grupos pertenecientes a otras culturas.

- Favorecer y potenciar el acceso de la población inmigrante a viviendas y alojamientos dignos, tanto en propiedad como en arrendamiento.
- Conseguir que los inmigrantes tengan acceso a un alojamiento digno, ya sea temporal o estable.

- Atender a sus necesidades básicas derivadas de la necesidad de alojamiento.
- Fomentar su autonomía personal y su estabilidad.

VIVIENDA

- Fomentar y favorecer la adquisición y/o alquiler de viviendas dignas al colectivo inmigrante, facilitando su integración en la sociedad de acogida.
- Promover la sensibilización de vecinos.
- Posibilitar un servicio de información de ofertas y recogida de demandas.
- Fomentar la autonomía personal de los inmigrantes, implicándolos en el proceso de búsqueda de vivienda.
- Favorecer colaboraciones y comunicaciones con instituciones públicas, como Servicios Sociales y Ayuntamientos.
- Ofrecer ayudas puntuales en situaciones de emergencia.
- Crear una bolsa de viviendas, con el fin de favorecer un pleno acceso a la vivienda de las personas inmigrantes.

PROGRAMAS

Acogida y apoyo al realojo de inmigrantes acceso a la vivienda.

Es un proyecto para facilitar el alquiler y el mantenimiento de la vivienda en condiciones dignas a personas adultas inmigrantes y a sus familias en la Región de Murcia. El programa se ha llevado a cabo desde las delegaciones de Murcia, Cartagena, Torre Pacheco y La Unión. Se han desarrollado acciones en dos sentidos. Por una parte de cara a las personas beneficiarias del proyecto, con actuaciones de acogida e información, mediación en el alojamiento, seguimiento y acompañamiento en el proceso de obtención y mantenimiento de vivienda. Por otra parte, con respecto a la población en general y con respecto a los agentes intermediarios, desarrollando diferentes campañas de sensibilización mediante dípticos informativos; ó campañas de captación de pisos mediante marketing directo, así como promoviendo grupos de apoyo mutuo para facilitar el acceso a viviendas de alquiler.

Objetivo:

Favorecer el acceso a viviendas dignas para las personas inmigrantes, fomentando tanto su autonomía personal implicándoles en el proceso búsqueda, como su integración en la sociedad de acogida.

Mejora de habitabilidad de viviendas de personas inmigrantes en situación de vulnerabilidad social.

Objetivo:

Adquisición de mobiliario necesario para el desarrollo de una vida normalizada en el hogar, mediante entrevistas individualizadas y visitas a domicilio. Fueron atendidas 15 familias.

Se coordinaron las actuaciones con las administraciones públicas y entidades privadas.

A través de este programase pretende mejorar las condiciones de habitabilidad de nuestro colectivo de inmigrantes. Tras la realización de la primera acogida, se realizan visitas domiciliarias con el fin de detectar las necesidades de nuestros usuarios. Se ejecutó en las siguientes localidades; Cartagena, La Unión, Torre Pacheco y Murcia. Fue dirigido a usuarios con el siguiente perfil: familia numerosas o monoparentales inmigrantes en riesgo de exclusión social, con un nivel socioeconómico bajo, en situación de desempleo y/o con dificultades para encontrarlos, con acceso limitado a recursos, o con ingresos muy bajos, aunado a la falta de competencias lingüísticas en muchos casos, y en ciertos casos habitaban en viviendas en condiciones precarias e incluso en infraviviendas.

ACOGIDA

- Posibilitar un alojamiento inicial a mujeres y hombres inmigrantes en situación de necesidad y carentes de recursos para acceder por sí mismos a un alojamiento digno.
- Facilitar el proceso de inserción social de las mujeres y de los hombres inmigrantes.
- Cubrir las necesidades básicas y de alojamiento a las personas inmigrantes acogidas en los recursos de alojamiento temporal del programa.
- Facilitar apoyo psicológico a las personas inmigrantes acogidas en los recursos de alojamiento temporal del programa.
- Acogida y alojamiento temporal.
- Favorecer su inserción laboral, con el fin de conseguir una plena integración social en el país de acogida.
- Informar, orientar y asesorar sobre los recursos disponibles en la Región para un alojamiento digno.
- Posibilitar el desarrollo de la formación por medio de talleres de clases de castellano, habilidades sociales y educación para la salud, para contribuir en su óptimo desenvolvimiento.
- Posibilitar el acceso de una vivienda digna a las personas inmigrantes acogidas en los recursos de alojamiento del programa.

PROGRAMAS

Objetivo:

Ayudar a la recuperación de la salud en un sentido amplio (física, psíquica y social) y a la promoción social de los/as inmigrantes en situación de convalecencia.

Acogida para la integración y atención a inmigrantes convalecientes.

Este proyecto trata de dar respuesta a una parte del colectivo inmigrante suministrando un recurso social enfocado en el ámbito sanitario y social. Este recurso ofrece dos viviendas adaptadas y acondicionadas de manera apropiada para dar respuesta a las diferentes necesidades que puedan necesitar aquellas personas que posean problemas de salud y que a su vez presenten cierta invalidez temporal o transitoria. A pesar de que la prioridad de este proyecto es proporcionar recursos médicos, no olvidamos la importancia de apoyarles en el ámbito social y laboral, y facilitarles así su inserción a la sociedad.

NÚMERO DE DISPOSITIVOS: 2
PLAZAS TOTALES: 10
PERSONAS ALOJADAS:27

ACTIVIDADES REALIZADAS:
CLASES DE CASTELLANO
USO DE LOS SERVICIOS SOCIALES
LIMPIEZA/COCINA/CONVIVENCIA
CULTURA ESPAÑOLA Y OCIO

Acogida e integración social de las personas inmigrantes.

Este proyecto está orientado a la atención y a la promoción de las personas inmigrantes en el municipio de Cartagena y sus barrios anexos: Urbanización Mediterráneo, Los Dolores, San Antón y Los Barreros, ya que es donde se ubica una gran parte de población inmigrante. Todas nuestras actuaciones, están orientadas dentro de un plan de intervención integral, que contempla la orientación y el asesoramiento social y jurídico, la intervención y seguimiento de cada caso, la denuncia de situaciones discriminatorias, la coordinación con los recursos normalizados (servicios sociales, recursos o servicios educativos, sanitarios, comunitarios...) apoyo educativo escolar, aprendizaje de la lengua española en adultos, etc. Todos estos aspectos son necesarios y de vital importancia para poder conseguir una completa integración social del colectivo inmigrante en su comunidad de acogida.

Objetivo:

- Acogida: Información general y valoración de necesidades
- Diagnóstico e intervención social
- Valoración, información y asesoramiento jurídico
- Actuaciones socioeducativas

Red de acogida e integración social de solicitantes de protección internacional.

El Sistema de acogida de protección internacional se desarrolla mediante itinerario de preparación para la autonomía, cuya finalidad es facilitar la progresiva autonomía de los destinatarios y su inserción social y laboral en la sociedad de acogida. Estos itinerarios se instrumentan en tres fases que corresponden a diferentes necesidades, atendiendo al tiempo de permanencia en nuestro país, a su evolución personal y al grado de autonomía adquirido. Asimismo, dentro de un enfoque de defensa de los Derechos Humanos, pretende establecer como ejes transversales la igualdad de género y la igualdad de trato, haciendo que ambos estén presentes en todos los proyectos y actuaciones dirigidos a este colectivo.

1ª Fase: ACOGIDA

6 meses en dispositivo de acogida temporal, donde se pretende cubrir las necesidades básicas del destinatario (alojamiento, manutención) desde el momento de llegada a España y ayudarles en la adquisición de las habilidades para facilitar una vida independiente a la salida del centro.

2º Fase: INTEGRACIÓN

Se inicia cuando las personas finalizan su estancia en dispositivo de acogida y requieren seguir recibiendo apoyo. Esta fase se llevara a cabo a través de actuaciones de intervención social y de ayudas económicas (alquiler y atención a necesidades básicas). Su duración es de 6 meses.

3º Fase: AUTONOMÍA

El itinerario podrá completarse con una tercera fase en la que el destinatario puede necesitar asistencia o apoyo eventual o esporádico en determinadas áreas. Su duración es de 6 meses.

Objetivo:

- Dar cumplimiento a las obligacionesque en el gobierno recaen en aplicación de la normativa tanto nacional como comunitaria sobre las condiciones de acogida a los solicitantes de protección internacional.
- Favorecer la acogida y apoyar el inicio del itinerario de preparación para la autonomía de este colectivo.

Atención integral a las personas inmigrantes en viviendas de acogida.

Este proyecto está dirigido a hombres inmigrantes adultos en situación de vulnerabilidad social, que carecen de redes sociales y recursos básicos para cambiar su precaria situación. Nuestro recurso está ubicado en la ciudad de Cartagena, comprende 5 fases de actuación, se inicia con una primera acogida, luego se procede a valorar a los usuarios para la entrada al proyecto, posteriormente se llevan a cabo una serie de acciones que se establecen en un itinerario individualizado cuyo fin es empoderamiento, autonomía e integración social de nuestros usuarios. La duración de la estancia es de 180 días prorrogables hasta un máximo de ser el caso de 180 días más.

Objetivo:

Facilitar la inclusión social de las personas acogidas en los recursos de alojamiento temporal.

Alojamiento temporal para personas inmigrantes en situación de vulnerabilidad social.

Este proyecto va dirigido a hombres inmigrantes, mayores de 18 años, que carezcan de un lugar donde vivir, ofreciéndoles una vivienda por un periodo corto de tiempo (estancias temporales de 3 meses) durante el cual se realizan actividades diversas con las que se trabajan su proceso de integración en todas las áreas (social, laboral, educativa, cultural y jurídica) procurando de esta manera la mejora de su autonomía.

El programa consta de tres fases marcadas:

FASE 1: acogida y diagnóstico,
FASE2 desarrollo de las actividades y talleres formativos,
FASE 3 fin de la estancia, revisión de objetivos y metas y seguimiento.

PLAZAS DEL DISPOSITIVO: 5
PERSONAS ALOJADAS:23

ACTIVIDADES REALIZADAS:
MERCADO DE TRABAJO Y LEGISLACIÓN VIGENTE,DERECHOS Y OBLIGACIONES, V TORNEO EN RED POR LA INCLUSIÓN, REUNIONES INTERNAS,

Objetivo:

Facilitar la integración social y la autonomía de las personas inmigrantes en situación de vulnerabilidad social que se encuentran temporalmente sin vivienda ni red social de apoyo.

SALUD

En esta área no se tiene ningún proyecto subvencionado, pero se realizan una serie de actuaciones de cara a la mejora y prevención de las condiciones sanitarias del colectivo, enumeradas a continuación:

- Coordinación con las Asociaciones ROCAMUR y AFESMO, para derivación de usuarios.
- Asesoramiento y gestión de documentación desde nuestro servicio de documentación (tarjeta sanitaria).
- Acompañamiento y seguimiento de casos concretos en hospitales y centros especializados.
- Proporcionar medicamentos.
- Traducción en Hospitales y Centros de Salud.
- Coordinación con los Centros de Salud de las diferentes localidades en las campañas de vacunación, alimentación, planificación familia, etc.
- Charlas sobre temas relacionados con salud: "Hábitos saludables", "Planificación Familiar", etc.

MUJER

- Favorecer la integración de las mujeres inmigrantes en los ámbitos de la vida social.
- Promover la participación activa de las mujeres inmigrantes en los diferentes recursos y entidades de mujer de las distintas localidades.
- Favorecer la conciliación de la vida familiar y laboral de las mujeres inmigrantes.
- Informar y asesorar en materia de prevención de la violencia ejercida hacia las mujeres inmigrantes.
- Fomentar la autonomía de las mujeres inmigrantes a través de su formación en diferentes áreas.

PROGRAMAS

Barrios por la integración.

Se trata de potenciar la participación de la mujer inmigrante en su localidad de residencia, favorecer el acceso a recursos y promover su empoderamiento desde la perspectiva de la igualdad de género. Se hace necesario el desarrollo de actitudes y pautas de actuación en la sociedad de acogida que combatan estereotipos de género, el racismo y la xenofobia, además de favorecer la integración de la mujer inmigrante a partir de la mejora en el ámbito personal (situación emocional, cognitiva y conductual) y en el ámbito social o de participación (desarrollo de la convivencia intercultural e implicación con el entorno y los recursos). La ejecución del proyecto se desarrollará en el municipio de Totana y se centrará en el desarrollo de actuaciones que fomenten la integración y la participación desde una perspectiva igualitaria.

Objetivo:

Promover la integración y la participación social de la población inmigrante femenina en el municipio de Totana, trabajando en red con las instituciones públicas y privadas del entorno y fomentando el desarrollo personal de las participantes.

BARRIOS POR LA INTEGRACIÓN

Obra Social "la Caixa" · Murcia Acoge · acoge

CONVIVE por una sociedad diversa e inclusiva.

El proyecto promueve espacios de convivencia y libres de racismo, fomentando el desarrollo comunitario en Torre Pacheco sensibilizando a la población inmigrante y española sobre la puesta en valor de las oportunidades que brinda la interculturalidad, a la vez que se fomenta la participación activa de las personas inmigrantes prestando una especial atención a las mujeres, jóvenes y menores en un total de 32 actividades en las que han colaborado entidades locales públicas y privadas, siendo éstas acciones de educación, participación o convivencia generandose cohesión social elemento necesario para una autentica convivencia intercultural.

Objetivo:

Contribuir a la promoción del diálogo constructivo, de comprensión y respeto hacia las diferencias en la sociedad española para crear espacios que promuevan la diversidad en el entorno y sensibilicen contra el racismo, la discriminación racial, la xenofobia y otras formas de intolerancia.

05 ASESORAMIENTO JURÍDICO Y DOCUMENTACIÓN

Informa en materia de extranjería, en todo lo referido a requisitos y trámites documentales, así como en aspectos generales que inciden en la situación administrativa del extranjero en nuestro país.

OBJETIVOS

- Potenciar la integración social de la población inmigrante.
- Dotar de autonomía personal a los/as usuarias del servicio en cuanto conocimiento y acceso a los recursos normalizados.
- Proporcionar asesoría legal en materia de documentación: autorizaciones de residencia y trabajo, reagrupación familiar, renovaciones, nacionalidad, etc.

PROGRAMAS

Atención información orientación y asesoramiento a personas inmigrantes.

Este proyecto se ha configurado, en las difer localizaciones, como un servicio socio-jurídico de car específico dirigido a la atención y promoción del inmigrante lugar de residencia, dentro de un plan de intervención in que contempla, la orientación y asesoramiento social y ju la intervención y seguimiento de cada caso, la denunc situaciones discriminatorias, la coordinación con los re normalizados (servicios sociales, recursos o servicios educa sanitarios, vivienda, empleo...); elementos clave en el p de integración social del colectivo inmigrante en la comunidad reside.

Objetivo:

Facilitar la incorporación social de las personas inmigrantes a través de la acogida, proporcionando información orientació y el apoyo necesario para el acceso a los sistemas d protección (educación, salud, cultura, vivienda, ocio, etc.) impulsando el ejercicio de sus derechos y deberes como ciudadanos/as.

DATOS ESTADÍSTICOS

NACIONALIDADES

Afganistán	4
Albania	2
Argelia	82
Argentina	19
Armenia	1
Bangladesh	7
Bielorrusia	1
Bolivia	257
Brasil	24
Bulgaria	9
Burkina Faso	7
Cabo Verde	1
Camerún	6
Chile	4
China	4
Colombia	216
Congo [República]	1
Costa de Marfil	24
Costa Rica	4
Cuba	11
Dominica	1
Ecuador	236
Egipto	2
El Salvador	31
España	153
Filipinas	2
Francia	1
Gambia	15
Georgia	6
Ghana	60
Guatemala	30
Guinea	39
Guinea Ecuatorial	2
Yemen	1
(en blanco)	4
Guinea-Bissáu	5
Honduras	47
India	31
Irán	1
Israel	1
Italia	3
Kenia	1
Lituania	1
Macedonia	3
Mali	57
Marruecos	1.555
Martinica	2
Mauritania	5
México	3
Moldavia	1
Níger	4
Nigeria	33
Pakistán	15
Paraguay	25
Perú	25
Polonia	1
Reino Unido	3
República Checa	1
República de Nicaragua	132
República Dominicana	12
Rumanía	14
Rusia	14
Sáhara Occidental	1
Senegal	98
Serbia	1
Sierra Leona	3
Siria	7
Somalia	1
Sudán	1
Togo	1
Túnez	7
Ucrania	74
Uruguay	4
Venezuela	82

GÉNERO

GÉNERO	
MUJER	1.554
HOMBRE	2044
EN BLANCO	6

FORMAS DE ACCESO A LA ASOCIACIÓN

FORMA DE ACCESO	
ORGANISMO PRIVADO	123
ORGANISMO PÚBLICO	180
INICIATIVA PROPIA	3096
OTROS	18
EN BLANCO	187

SITUACIÓN ADMINISTRATATIVA	
REGULAR	2.144
IRREGULAR	988
PROTECCIÓN INTERNACIONAL	311
DOBLE NACIONALIDAD	29
OTROS	132

NIVEL DE ESTUDIOS	
Sin Estudios	474
E. Primaria	1279
E. Secundaria	777
Bachillerato o FP	715
Est. Universitarios	359

LOCALIZACIÓN EN LA REGIÓN	
CARTAGENA	554
LA UNIÓN	342
LORCA	269
MURCIA	1675
TORRE PACHECO	563
TOTANA	201

ACTUACIONES DE USUARIOS EN 2019	5.127
DOCUMENTACIÓN	1701
EDUCACIÓN	983
INSERCIÓN SOCIAL	1095
JURÍDICO	747
SOCIOLABORAL	601

3.604 **Atenciones 2019**

2.569 **Nuevos usuarios**

5.128 **Actuaciones**

12.232 **Acciones**

INGRESOS +

INGRESOS	
FINANCIACION PUBLICA	
Ayuntamiento de Murcia	
Piso de enfermos convalecientes	100.000,00 €
Ayuntamiento de Cartagena	
Acogida e integración de inmigrantes	15.000,00 €
Escuela abierta a otras culturas	1.260,00 €
Comunidad Autónoma	
Licitación Piso Acogida Cartagena	79.355,50 €
Programa Acceso a la vivienda (IRPF)	21.525,28 €
Programa Información y Asesoramiento (IRPF)	20.947,20 €
Programa Itinerarios de Inserción (IRPF)	13.690,63 €
Programa Mediación Intercultural (IRPF)	25.155,09 €
Programa Mejora de la habitabilidad (IRPF)	31.484,14 €
DGIAH	
Programa Alojamiento Temporal (DGIAH)	13.636,11 €
Programa Convive (DGIAH)	67.085,66 €
Programa Información y Asesoramiento (DGIAH)	13.258,04 €
Programa Itinerarios de Inserción (DGIAH)	50.405,63 €
Programa Integración del Alumnado (DGIAH)	15.735,40 €
Programa Protección Internacional Acogida (DGIAH)	477.009,11 €
Programa Protección Internacional Empleo (DGIAH)	29.809,55 €
Programa Protección Internacional Equipamiento (DGIAH)	1.906,11 €
Programa Retorno Voluntario (DGIAH)	30.532,34 €
Otros financiadores	
Barrios "La Caixa"	13.350,00 €
Sindicato Redes	600,00 €
CEIP Alfonso X (La Unión)	6.750,20 €
Formaciones Impartidas	460,00 €
Ayuda bucodental Ayto Cartagena	785,00 €
Prácticas universidad de Murcia	156,00 €
Total	**1.029.896,99 €**
FINANCIACION PROPIA	
Donativos	9.669,25 €
Cuotas socios	8.391,00 €
Otras actividades	10.718,04 €
Total	**28.778,29 €**

GASTOS

GASTOS	
FINANCIACION PUBLICA	
Ayuntamiento de Murcia	
Piso de enfermos convalecientes	100.000,00 €
Ayuntamiento de Cartagena	
Acogida e integración de inmigrantes	15.000,00 €
Escuela abierta a otras culturas	1.260,00 €
Comunidad Autónoma	
Licitación Piso Acogida Cartagena	79.355,50 €
Programa Acceso a la vivienda (IRPF)	21.525,28 €
Programa Información y Asesoramiento (IRPF)	20.947,20 €
Programa Itinerarios de Inserción (IRPF)	13.690,63 €
Programa Mediación Intercultural (IRPF)	25.155,09 €
Programa Mejora de la habitabilidad (IRPF)	31.484,14 €
DGIAH	
Programa Alojamiento Temporal (DGIAH)	13.636,11 €
Programa Convive (DGIAH)	67.085,66 €
Programa Información y Asesoramiento (DGIAH)	13.258,04 €
Programa Itinerarios de Inserción (DGIAH)	50.405,63 €
Programa Integración del Alumnado (DGIAH)	15.735,40 €
Programa Protección Internacional Acogida (DGIAH)	477.009,11 €
Programa Protección Internacional Empleo (DGIAH)	29.809,55 €
Programa Protección Internacional Equipamiento (DGIAH)	1.906,11 €
Programa Protección Internacional Retorno Voluntario (DGIAH)	30.532,34 €
Otros financiadores	
Barrios "La Caixa"	13.350,00 €
Sindicato Redes	600,00 €
CEIP Alfonso X (La Unión)	6.750,20 €
Formaciones Impartidas	460,00 €
Ayuda bucodental Ayto Cartagena	785,00 €
Prácticas universidad de Murcia	156,00 €
Total	**1.029.896,99 €**

GASTOS NO SUBVENCIONADOS	
Aportación a programas de fondos propios	
Programa Alojamiento Temporal (DGIAH)	278,29 €
Programa Convive (DGIAH)	1.369,10 €
Programa Información y Asesoramiento (DGIAH)	270,57 €
Programa Itinerarios de Inserción (DGIAH)	1.028,69 €
Programa Integración del Alumnado (DGIAH)	321,13 €
Programa Protección Internacional Acogida (DGIAH)	573,10 €
Programa Protección Internacional Empleo (DGIAH)	35,81 €
Programa Protección Internacional Equipamiento (DGIAH)	2,29 €
Programa Retorno Voluntario (DGIAH)	610,65 €
TOTAL	**4.489,63 €**

CONCLUSIONES

Nuestro mayor agradecimiento a todos los que habéis hecho posible la realización de las actividades que os presentamos en esta Memoria de Actividades que reflejan unos datos que lejos de ser números son personas que contribuyen a mejorar la sociedad en la que vivimos, a pesar de que algunos quieran infundir relatos de odio que están muy lejos de la realidad.

Luchar contra estas fábulas siempre ha sido un objetivo de esta entidad, durante el año 2019 hemos tenido que realizar un sobreesfuerzo para combatirlas, porque no podemos permitir que unos pocos inconscientes distorsionen un concepto tan enriquecedor como es la interculturalidad.

Durante este año se han realizado numerosas actividades, talleres, charlas, intervenciones con un objetivo común: promocionar la autonomía y la integración de las personas inmigrantes, se ha implantado el sistema de gestión de calidad en nuestras delegaciones de Totana y Lorca con el objetivo de brindar un servicio más eficiente y eficaz a nuestros usuarios y usarias, en este año hemos atendido a 3.604 usuarios y se han llevado a cabo 5.128 atenciones.

Ha sido un año en el que nos hemos marcado objetivos muy importantes para nuestro desarrollo y fortalecimiento, tales como la creación de un Plan Estratégico y un Plan de Igualdad, documentos que refuerzan nuestra razón de ser y que nos marcarán el camino que debemos seguir para continuar adaptándonos a la sociedad que nos rodea, sin perder los principios con los que fue fundada la entidad, principios que no podemos ni queremos perder ni cambiar. Aunque las necesidades de la población a la que atendemos cambien, nuestras actuaciones siempre irán dirigidas al cumplimiento de nuestra misión como lo es: La acogida y la promoción de las personas migrantes, así como la reivindicación de sus derechos. La ubicación del inmigrante como protagonista de su propia historia y de su propio proceso migratorio. El desarrollo de la labor y el papel del voluntariado dentro de nuestra organización. Llevar a cabo actuaciones en materia de intervención social con personas inmigrantes desde la calidad y eficacia, así como la sensibilización de la sociedad de acogida. Este es nuestro norte y por el trabajamos día a día, apostando por el trabajo en red y apoyados en nuestro personal.

Lamentablemente los problemas afrontados en 2019 como las devoluciones en caliente, los obstáculos que se les presentan a los solicitantes de asilo para tramitar su solicitud, los CIEs, la reforma que urge a la Ley de Extranjería, entre otros, tendremos que seguir confrontándolos en el 2020. De cara a esta situación solo podemos ratificar nuestro compromiso de seguir trabajando como entidad reivindicativa de los derechos de las personas inmigrantes y de solidaridad con las situaciones de desigualdad y discriminación que provocan los movimientos migratorios.

Seguimos trabajando ...

Junta Directiva.

Asociación Murcia Acoge.

http://murcia-acoge.com

@MurciaAcogeMurcia

@murciaacoge

@murciaacoge

Ayuntamiento Cartagena
www.cartagena.es
Concejalía de Servicios Sociales
Concejalía de Educación

Región de Murcia
Consejería de Familia e Igualdad de Oportunidades

Obra Social
Fundación "la Caixa"

MINISTERIO DE EMPLEO Y SEGURIDAD SOCIAL
SECRETARÍA GENERAL DE INMIGRACIÓN Y EMIGRACIÓN
DIRECCIÓN GENERAL DE MIGRACIONES

GOBIERNO DE ESPAÑA
MINISTERIO DE SANIDAD, SERVICIOS SOCIALES E IGUALDAD
SECRETARÍA DE ESTADO DE SERVICIOS SOCIALES E IGUALDAD

POR SOLIDARIDAD
OTROS FINES DE INTERÉS SOCIAL

UNIÓN EUROPEA
FONDO DE ASILO, MIGRACIÓN E INTEGRACIÓN
Por una Europa plural

UNION EUROPEA
FONDO SOCIAL EUROPEO
Invierte en tu futuro

Ayuntamiento de Murcia
Concejalía de Derechos Sociales